



CURSO DE ENGENHARIA CIVIL

PEDRO VICTOR FERREIRA DE OLIVEIRA

**ANÁLISE DA METODOLOGIA BIM NO LEVANTAMENTO DE QUANTITATIVOS
DE OBRAS PÚBLICAS NO ESTADO DO CEARÁ**

FORTALEZA

2023

PEDRO VICTOR FERREIRA DE OLIVEIRA

**ANÁLISE DA METODOLOGIA BIM NO LEVANTAMENTO DE QUANTITATIVOS DE
OBRAS PÚBLICAS NO ESTADO DO CEARÁ**

Trabalho de Conclusão de Curso
apresentado como requisito parcial à
obtenção do título de Bacharel em (nome
do curso) da Faculdade Ari de Sá.

Orientador: Prof^a. Ma. Bianca Maria
Pacheco Vieira

Coorientador: Prof. Esp. Danúbio Lagoa

FORTALEZA

2023

Folha destinada à inclusão da **Ficha Catalográfica** a ser solicitada à Biblioteca da FAS e posteriormente impressa no verso da Folha de Rosto (folha anterior).

Espaço destinado à elaboração da ficha catalográfica sob responsabilidade da Faculdade Ari de Sá.

PEDRO VICTOR FERREIRA DE OLIVEIRA

**ANÁLISE DA METODOLOGIA BIM NO LEVANTAMENTO DE QUANTITATIVOS
DE OBRAS PÚBLICAS NO ESTADO DO CEARÁ**

Trabalho de Conclusão de Curso
apresentado como requisito parcial à
obtenção do título de Bacharel
Engenharia Civil da Faculdade Ari de Sá.

Orientador: Prof^a. Ma. Bianca Maria
Pacheco Vieira
Coorientador: Prof. Esp. Danúbio Lagoa

Aprovada em: ___/___/___

BANCA EXAMINADORA

Prof. Me./Dr. (Nome do Orientador(a))
Faculdade Ari de Sá

Prof. Me./Dr. (Nome do Avaliador Externo)
Nome da Faculdade/Universidade do Avaliador 1

Prof. Me./Dr. (Nome do Avaliador Externo)
Nome da Faculdade/Universidade do Avaliador 2

À minha família, por sua capacidade de acreditar em mim e investir em mim. Mãe, seu cuidado e dedicação foi que deram, em alguns momentos, a esperança para seguir. Pai, sua presença significou segurança e certeza de que não estou sozinho nessa caminhada.

AGRADECIMENTOS

A Deus pela minha vida, e por me permitir ultrapassar todos os obstáculos encontrados ao longo da realização deste trabalho.

Aos meus pais e irmãos, que me incentivaram nos momentos difíceis e compreenderam a minha ausência enquanto eu me dedicava à realização deste trabalho.

Aos professores, por todos os conselhos, pela ajuda e pela paciência com a qual guiaram o meu aprendizado. A todos aqueles que contribuíram, de alguma forma, para a realização deste trabalho.

À instituição de ensino Faculdade Ari de Sá, essencial no meu processo de formação profissional, pela dedicação e por tudo o que aprendi ao longo dos anos do curso.

Agradeço à construtora que me acolheu como estagiária, acreditando no meu potencial e me dando a oportunidade de colocar em prática todos os conhecimentos teóricos adquiridos na universidade, aprendendo a cada dia e me preparando para o mercado de trabalho.

Por fim, agradeço a todos que de alguma forma, direta ou indiretamente participaram da realização desse projeto.

Se você está atravessando o inferno, não
pare de atravessar (Winston Churchill)

RESUMO

A tecnologia (*Building Information Modeling*) BIM tem se mostrado cada vez mais relevante na indústria da construção civil, trazendo benefícios em diversas etapas do processo construtivo. Esse trabalho discorre sobre a extração de quantitativos para orçamentos, que consiste na utilização de modelo 3D com informações e quantidades, permitindo um orçamento mais eficiente e preciso das obras. O mesmo tem como objetivo demonstrar a aplicação do BIM no levantamento de quantitativos de obras públicas, avaliando seus benefícios, limitações e desafios, com o intuito de verificar sua viabilidade e potencial de uso na orçamentação de projetos públicos de construção civil. Isso se dará através de um estudo de caso em um empreendimento realizado no estado do Ceará. Para realizar este trabalho inicialmente foi feita uma revisão bibliográfica dos assuntos relacionados a BIM e obras públicas. Para isso foram feitas pesquisas bibliográficas compostas por artigos, monografias, teses e livros sobre tais temas. A estratégia de pesquisa utilizada para atingir o objetivo geral deste trabalho foi o estudo de caso. Com as informações da revisão bibliográfica e o conhecimento do autor da obra, foi utilizado o software Autodesk Revit, ele será utilizado para extração dos quantitativos dos materiais. O autor optou por produzir uma modelagem fiel a obra finalizada com todas suas especificações de materiais, cores e revestimentos. Toda modelagem seguirá o modelo original da licitação, como algumas informações estão faltando o autor usará pra sua própria. Através dele houve o levantamento dos quantitativos com a metodologia BIM de uma edificação de caráter público e a comparação com os quantitativos mostrados em seu orçamento de licitação. Realizado o levantamento dos quantitativos e feitos às comparações através do modelo BIM e o orçamento fornecido na licitação, pode-se observar que a maior diferença ocorreu na comparação dos materiais de revestimento, que podem ocorrer por diversos fatores explanados nas discussões. vivencia na execução da obra para produzir a modelagem.

Palavras-chave: Metodologia BIM. Orçamento. Quantitativos.

ABSTRACT

BIM (Building Information Modeling) technology has proven increasingly relevant in the construction industry, bringing benefits at various stages of the construction process. This work discusses the extraction of quantities for budgets, which consists of using a 3D model with information and quantities, allowing a more efficient and accurate budget for works. It aims to demonstrate the application of BIM in the quantitative survey of public works, evaluating its benefits, limitations and challenges, with the aim of verifying its feasibility and potential for use in the budgeting of public civil construction projects. This will be done through a case study in a project carried out in the state of Ceará. To carry out this work, a bibliographical review of subjects related to BIM and public works was initially carried out. For this purpose, bibliographical research was carried out consisting of articles, monographs, theses and books on such topics. The research strategy used to achieve the general objective of this work was the case study. With the information from the bibliographic review and the knowledge of the author of the work, the Autodesk Revit software was used, it will be used to extract the quantitative materials. The author chose to produce a model faithful to the finished work with all its specifications of materials, colors and coatings. All modeling will follow the original bidding model, as some information is missing, the author will use it for his own.

Through it, the quantities were surveyed using the BIM methodology of a public building and compared with the quantities shown in its bidding budget. After surveying the quantities and making comparisons using the BIM model and the budget provided in the tender, it can be seen that the biggest difference occurred when comparing the covering materials, which can occur due to several factors explained in the discussions. experience in carrying out the work to produce the model.

Keywords: BIM Methodology. Budget. Quantitative.

LISTA DE ILUSTRAÇÕES

Figura 1 - Fluxograma das etapas de orçamentos	17
Figura 2 - Fluxograma de procedimentos:.....	21
Figura 3 - Processo de troca de informação no meio convencional e na tecnologia BIM.....	24
Figura 4 - BIM BR ROADMAP.....	28
Figura 5 - Fluxograma do Trabalho	34
Figura 6 - Localização da Escola Municipal Imaculada Conceição	35
Figura 7 - Planta de Implantação	35
Figura 8 - Planta Baixa Térreo	36
Figura 9 - Planta Baixa Superior	37
Figura 10 - Planta Coberta	37
Figura 11 - Importação do Arquivo DWG por Vínculo CAD.....	38
Figura 12 - Composição de Paredes - REVIT	39
Figura 13 - Modelagem do Pavimento Térreo	39
Figura 14 - Piso Modelados.....	40
Figura 15 - Corte da edificação	40
Figura 16 - Modelagem Arquitetônica	41
Figura 17 - Levantamento de quantitativos dos Pisos	42
Figura 18 - Levantamento de Quantitativos alvenarias	42
Figura 19 - Portas e Janelas isolados	43
Figura 20 - Telhado Isolado.....	43

LISTA DE TABELAS

Tabela 1 - Trabalhos com Uso da metodologia BIM em Obras Públicas	31
Tabela 2 - Enquadramento Metodológico.....	32
Tabela 3 – Quantitativos de Revestimentos	44
Tabela 4 – Quantitativos de Pisos	46
Tabela 5 - Quantificação dos elementos de esquadrias.....	47
Tabela 6 - Quantificação dos elementos de forro e telhado	48

LISTA DE SIGLAS

BDI	Bonificações e Despesas Indiretas
BIM	Building Information Model
CBIC	Câmara Brasileira da Indústria da Construção
IFC	Industry Foudantion Classes
IFCE	Instituto Federal de Educação, Ciência e Tecnologia do Ceará.
INOVACON	Inovacon Instituto de Inovação da Indústria da Construção Civil
LOD	Level Of Detail
NBR	Norma Brasileira
PCP	Planejamento e Controle da Construção
PMI	Project Management Institute
SICRO	Sistema Nacional de Pesquisa de Custos e Índices da Construção
SINDUSCON-	Civil
CE	Sindicato da Indústria da Construção Civil do Ceará
SINAPI	Sistema Nacional de Pesquisa de Custos e Índices da Construção
UBS	Civil
UFC	Unidade Básica de Saúde
UNIFOR	Universidade Federal do Ceará Universidade de Fortaleza

SUMÁRIO

1. INTRODUÇÃO	13
2. OBJETIVOS	15
2.1 OBJETIVO GERAL	15
2.2 OBJETIVOS ESPECÍFICOS	15
3.REFERÊNCIA TEÓRICO	16
3.1 ORÇAMENTO.....	16
3.1.1 Conceito.....	16
3.1.2 Etapas.....	16
3.1.2 Levantamento e Quantificação dos Serviços.....	18
3.2 CONCEPÇÃO DE PROJETOS DE OBRA PÚBLICAS.....	19
3.2.1 Etapas para Orçamento em Obras.....	20
3.3 BIM	22
3.3.1 Definição de BIM.....	22
3.3.2 Dimensões do BIM.....	22
3.3.3 Equipes Multidisciplinares	23
3.3.4 Nível do LOD	25
3.3.5 Decreto10.306	25
3.3.6 Uso do BIM no Brasil	27
3.3.7 Uso do BIM no Ceará.....	29
3.3.8 Aplicações do BIM no Gerenciamento de Obras Públicas.....	30
4. METODOLOGIA.....	32
4.1 ESTUDO DE CASO	34
4.2 DESCRIÇÃO DO EMPREENDIMENTO.....	35
5. RESULTADOS E DISCUSSÕES.....	38
5.1 MODELAGEM 3D	38
5.1.1 Arquitetura	38
5.2 LEVANTAMENTO DE QUANTIDADES DE MATERIAIS E QUANTIDADES.....	41
5.3 QUANTITATIVOS DOS SERVIÇOS DE REVESTIMENTO.....	44
5.4 QUANTITATIVOS DE PISOS	45
5.5 QUANTIFICAÇÃO DOS ELEMENTOS DE ESQUADRIAS	47
5.6 QUANTIFICAÇÃO DOS ELEMENTOS DE FORRO E TELHADO.....	48
6. CONCLUSÃO.....	49
REFERÊNCIAS BIBLIOGRÁFICAS.....	51

1. INTRODUÇÃO

A tecnologia (*Building Information Modeling*) BIM tem se mostrado cada vez mais relevante na indústria da construção civil, trazendo benefícios em diversas etapas do processo construtivo. Aplicação do BIM na gestão de projetos tem sido amplamente analisado, no entanto, seu potencial para gestão de custos e prazos em obras públicas ainda é pouco explorado (MACEDO, 2018).

O decreto N° 10.306, de 2 de abril de 2020 assinado pelo Governo Federal, estabelece a utilização do BIM (*Building Information Modelling*) na execução direta ou indireta de obras e serviços de engenharia realizadas pelos órgãos e pelas entidades da administração pública federal. O BIM tem o intuito de trazer mais precisão e transparência e menos desperdícios as obras. O BIM é uma metodologia que permite a criação de um modelo virtual que pode conter várias informações sobre determinada edificação (EASTMAN et al., 2014).

Uma das principais características do BIM é a sua divisão em dimensões, que visam abranger diferentes aspectos do projeto. Essas dimensões incluem a dimensão espacial, que representa a geometria e a visualização tridimensional do projeto; a dimensão temporal, que considera a evolução do projeto ao longo do tempo, desde a concepção até a operação; a dimensão das informações, que engloba todos os dados relevantes ao projeto, como custos, materiais e especificações técnicas; e a dimensão do desempenho, que envolve a simulação e análise de diferentes cenários para avaliar a eficiência energética, sustentabilidade e desempenho geral do projeto.

O levantamento de quantitativos se trata do processo que determina a quantidade que cada serviço será realizado dentro de um empreendimento. Dessa forma, seu objetivo é indicar todas as informações para a preparação do orçamento. Portanto, se trata de um instrumento indispensável nessa etapa da obra (GRAU, 2013).

Assim, é possível compreender que o levantamento de quantitativo de obras se trata do ponto inicial para o levantamento de obras. Existe uma grande demanda de trabalho e de precisão do orçamento, uma vez que o mesmo terá que compreender e analisar o projeto de forma integral.

Segundo Eldin et al. (2022), é a partir do passo da qual determina os quantitativos, que se torna importante entender que não basta compreender quais são os serviços que será necessário para executar um projeto, mas ainda quanto existe de cada um deles.

O presente trabalho tem como objetivo demonstrar a aplicação do BIM no levantamento de quantitativos de obras públicas, comparado os valores entre a metodologia BIM e os quantitativos reais que foram usados na licitação. Isso se dará através de um estudo de caso em um empreendimento realizado no estado do Ceará.

2. OBJETIVOS

2.1 OBJETIVO GERAL

O objetivo geral deste trabalho é demonstrar a aplicação da metodologia BIM no levantamento de quantitativos em uma obra pública no estado do Ceará.

2.2 OBJETIVOS ESPECÍFICOS

- Aplicar a metodologia proposta em um estudo de caso de uma obra pública no estado do Ceará para os serviços de piso, coberta e acessórios, revestimento e esquadrias.
- Levantar os quantitativos através do software REVIT
- Comparar os resultados obtidos no levantamento de quantidades utilizando a Metodologia BIM com os quantitativos usados na licitação da obra feitos através de métodos tradicionais.

3.REFERÊNCIA TEÓRICO

3.1 ORÇAMENTO

3.1.1 Conceito

Segundo (Avilar et al ,2003) O orçamento pode ser observado sob duas óticas: como processo ou como produto. Como processo, quando o objetivo é definir metas empresariais em termos de custo, faturamento e desempenho, donde participam na elaboração e se compromete com sua realização todo o corpo gerencial da empresa.

Já como produto, o orçamento tem por objetivo definir o custo e, em decorrência, o preço de algum produto da empresa seja a construção de algum bem ou a realização de qualquer serviço. (Avilar et al ,2003)

Para administração pública em termo de licitação o orçamento de uma obra é a fase de fechamento do projeto, traduzido em termos econômicos e financeiros e se trata de uma etapa indispensável para qualquer contratação pública (BRASIL, 2014). Durante a licitação o orçamento-base tem como objetivo servir de base para administração fixar os critérios de aceitabilidade de preço total e unitários, sendo a principal referência no edital para a análise das propostas das empresas participantes na fase externa do processo do certame licitatório.

3.1.2 Etapas

O processo de orçamento apresenta três grandes etapas: levantamento e quantificação dos serviços; avaliação dos custos unitários; e definição da taxa de BDI e formação de preço de venda (BRASIL, 2014b).

O ciclo de orçamento de uma obra se inicia com análise minuciosa dos projetos, em que se busca levantar e quantificar todos os serviços necessários. Tais serviços devem ser agrupados e ordenados conforme a sequência de execução da obra. Se empreendimento tiver várias etapas ou edificações é preciso produzir um orçamento sintético para cada uma dessas subdivisões (BRASIL, 2014b).

Na segunda etapa do processo, é calculado os custos unitários dos serviços. Inicialmente tomar-se os coeficientes de consumo dos materiais, equipamentos e

mão de obra necessária para execução da obra, dotando todas as composições de custo unitário. (BRASIL, 2014b) Logo em seguida é feito a coleta de preço de mercado de insumos. Assim sistemas de referenciais são utilizados para acelerar o processo à medida que tais sistemas apresentam composições de custo padronizadas e executam a coleta dos insumos junto a fornecedores os mais comuns são Sicro (Sistema de Custos Referenciais de Obras) ou Sinapi (Sistema Nacional de Pesquisa de Custos e Índices da Construção Civil). Logo para que tudo ocorra de forma adequada ajustes nas composições referenciais de custos são necessários para que fique conforme as especificações do projeto a ser orçado. Vale ressaltar que o uso de sistemas referenciais de custo exige atenção do engenheiro orçamentista para que não ocorra o uso de composições que não sejam compatíveis com as especificações técnicas ou com os critérios de medição e pagamento dos serviços ali orçados. E por último, a terceira etapa, é definido o BDI (Bonificações e Despesas Indiretas) que será empregado e obtido ao preço final do orçamento. (BRASIL, 2014b).

Figura 1 - Fluxograma das etapas de orçamentos



(BRASIL, 2014a)

3.1.2 Levantamento e Quantificação dos Serviços

O levantamento de quantitativos deve ser realizado a partir da leitura e análise de projetos, fazendo-se inicialmente o cálculo das quantidades dos diversos tipos de serviços na forma estabelecida pelos respectivos critérios de medição e pagamento lembrando que para realizar o **Levantamento de Quantitativos**, é necessário ficar atento ao critério utilizado para medição que será estipulado no contrato da obra (CAMPESTRINI, 2015).

Segundo Vieira (2013, p. 4) “[...] a etapa referente ao levantamento de quantitativos envolve toda a interpretação refinada dos projetos, além da definição do nível de detalhes onde o planejamento e controle poderá se basear”. Dessa forma é possível perceber a importância de coletar as quantidades de forma precisa, manual e detalhada, pois a sua eficiência poderá ser repassada para as próximas etapas do planejamento.

O mesmo autor, Vieira (2013, p. 10) afirma ainda que planilhas de quantitativos são claramente utilizadas para a elaboração do planejamento e posteriormente para o controle da medição física e até mesmo para pagamento de empreiteiro. Dessa forma, foram elaboradas planilhas eletrônicas que buscam auxiliar na listagem dos materiais utilizados e dos valores das grandezas medidas mediante as plantas.

Então em seguida vem Eastman et al. (2008) que ressalta a seguinte contextualização, apesar dos modelos fornecerem medidas adequadas para o levantamento de quantitativos, ele não pode substituir o papel de orçamentação. E diante do orçamento, ou melhor, dizendo orçamentista, que será envolvido a avaliação de condições para o empreendimento que buscam impactar em custos. Esses orçamentos devem considerar o uso do BIM na busca pela facilitação da trabalhosa tarefa que é o levantamento de quantitativos. A ferramenta ainda buscando diminuir os riscos e reduzir a incerteza que está ligada a quantidade de materiais.

Os autores destacam ainda três opções principais para alcançar o uso do BIM nos levantamentos de quantitativos que darão suporte à orçamentação:

- Exportação quantitativa de objetos da edificação para o uso do software de orçamentação.

- Conexão da ferramenta BIM diretamente ao software de orçamentação; e
- Uso de uma ferramenta BIM de levantamento de quantitativos (EASTMANN et al.,2008).

3.2 CONCEPÇÃO DE PROJETOS DE OBRA PÚBLICAS

Segundo Vargas (2005) o gerenciamento de projetos é um conjunto de ferramentas que permite a empresa desenvolva um conjunto de habilidades sendo elas conhecimentos e capacidades individuais, destinadas ao controle não repetitivo de eventos, únicos e complexos, em um determinado cenário de tempo, custo e qualidade.

Para (PMI) Project Management Institute / Instituto de Gerenciamento de Projetos:

Projeto é um esforço temporário empreendido para criar um produto, serviço ou resultado único. A sua natureza temporária indica um início e um término definidos. Temporário não significa necessariamente que um projeto tem curta duração. O fim de um projeto é alcançado quando os objetivos são atingidos ou quando o projeto é encerrado porque os seus objetivos não serão ou não podem ser alcançados, ou quando a necessidade do projeto deixar de existir. A decisão de encerrar um projeto requer aprovação e autorização de uma autoridade apropriada. (PMI, 2017)

PMI (2017) complementa que as circunstâncias na qual o projeto se encontra influencia no processo de gerenciamento aplicado e como as restrições do projeto são priorizadas.

Os projetos têm duas características principais que são a temporariedade e a individualidade do produto ou serviço (VARGAS, 2005):

Temporariedade: significa que todo projeto possui um único início e um único fim definido, ou seja, é um evento com duração finita, determinada em seu objetivo.

Individualidade: como o produto de cada projeto é único, suas características precisam ser elaboradas de maneira progressiva de modo que garantem as especificações do produto a ser desenvolvidos.

Seguindo o padrão de gerenciamento descrito em (PMI, 2017) sabendo que o projeto deve atender a uma série de requisitos e que o gerenciamento ocorre dentro de um ciclo de vida: iniciação, planejamento, execução, monitoramento,

controle e encerramento. No qual os envolvidos, ou seja, o gerente e a pessoal responsável pela realização de estabelecer os seguintes:

- Levantamento de requisitos para o projeto
- Determinação de objetivos claros para o para o projeto.
- Balanceamento das demandas conflitantes de qualidade, escopo, tempo e custo.
- Adaptação do plano de projeto em atendimentos das expectativas das diversas partes interessadas ((PMI, 2017)).

O objetivo universal de um projeto de construção é completá-lo no prazo estabelecido e dentro do orçamento, atendendo aos requisitos de qualidade estabelecidos e suas especificações. Para atingir tal objetivo, os esforços no gerenciamento do processo de construção devem ser constantes, e isso pode não pode ocorrer sem um sistema de planejamento e controle (DE PAULA, 2017).

Os projetos são uma maneira chave de criar tanto valor como benefícios nas organizações. No ambiente de negócios atual os líderes precisam ser capazes de gerenciar orçamentos cada vez mais apertados, prazos mais curtos, recursos mais escassos e uma tecnologia que muda constantemente. O ambiente de negócios é ativo, com gerenciamento de projeto para entregar valor de negócio de forma consistente. (PMI, 2017)

3.2.1 Etapas para Orçamento em Obras

Quando falamos em relação obras públicas considera-se como toda construção, reforma, fabricação, recuperação ou ampliação de bem público. Ela pode ser realizada de forma direta quando a obra é feita pelo o próprio órgão ou entidade da administração por seus próprios meios, ou de forma indireta, quando a obra é contratada com terceiro por meio de “licitação”. (BRASIL, 2014a)

As licitações são regidas pela a Lei no 8.666/1993 que prever a execução direta pela União, mas as obras majoritariamente são executadas pelo o setor privado, por meio de diferentes regimes de contratação.

A principal razão da lei é para possibilitar, por meio do princípio constitucional da isonomia, um grande número de propostas por meio da concorrência, e em consequência, a seleção daquela mais vantajosa para administração pública. (ALTOUNIAN, 2016)

Nesse contexto obras público é um evento que depende de uma série de etapas, que se iniciam muito antes da licitação propriamente dita e se organizam em passos fundamentais para garantir o sucesso do empreendimento. A execução ordenada dessas etapas leva à obtenção de um conjunto de informações precisas que refletirão em menos risco de prejuízos à administração (BRASIL, 2014a).

Figura 2 - Fluxograma de procedimentos:



Fonte: (BRASIL, 2014a)

Na indústria da construção, ao contrário do processo convencional de produção industrial, não existem ganhos significativos de escala na sua fabricação, nessa ausência de repetição. A fábrica se desloca para local onde vai ser elaborado determinado produto, ou seja, diversos são os imprevistos que podem vim acontecer durante a execução de uma obra (ALTOUNIA, 2016).

Essas leis se concentram na contratação de obras públicas, desdobrando diversas recomendações para garantir a impessoalidade, a transparência, a delimitação, a execução e o encerramento dos contratos. Atualmente essas práticas são utilizadas pelos os agentes públicos para o gerenciamento de obras públicas que se concentram apenas em um elemento de um projeto: "os contratos".

3.3 BIM

3.3.1 Definição de BIM

(Segundo CBIC (Câmara Brasileira da Indústria da Construção) 2016a) o BIM são o conjunto de políticas, processos e tecnologias que, juntos formam a metodologia para o gerenciar os processos de projetar, ensaiar desempenhos e gerenciar informações sobre a construção, utilizando softwares, através de todo ciclo de vida da edificação. Já para (EASTMAN et al., 2014) o BIM pode ser definido como uma tecnologia de modelagem e associações de processos usado para produzir, comunicar e analisar uma edificação.

Para Baia (2015) O BIM é o processo de produção, uso e atualização de modelagem de informações de uma edificação durante o seu ciclo de vida. Tal modelagem, além de ter a geometria contém informações sobre diferentes etapas. Desde seus estudos de viabilidade, desenvolvimento do projeto e simulação, orçamento, planejamento, controle, demolição, reforma, representações dentre outros registros. O BIM é uma abordagem inovadora e tecnologia avançada para o desenvolvimento, gerenciamento e colaboração em projetos de construção e infraestrutura.

3.3.2 Dimensões do BIM

O BIM apresenta dimensões que vão do 3D ao 7D cada uma delas tem uma especialidade, quantos mais informações o modelo tiver mais valor ao projeto será agregado. (CAMPESTRINI, 2015).

Trata-se exatamente de um modelo 3D de todo o projeto, que é conjunto do arquitetônico, estrutural, hidráulicos e elétricos. Nesse modelo todas as informações de posicionamento estão nele. Melhorando assim sua visualização espacial e a compatibilização de projetos (FELLER, 2015).

Após programar os dados de (produtividade de mão de obra, número de equipes e sequências construtivas), assim se forma mais uma dimensão que é chamada de BIM 4D. Dele é reiteradas as informações do cronograma da obra, do começo ou fim de cada processo de execução (CAMPESTRINI, 2015).

Quando programamos o modelo para inserção de informações sobre os custos dos serviços (custo de materiais, mão de obra e equipamentos, despesas

indiretas), essa dimensão é chamada de BIM 5D. Iniciando desse, será recolhido as informações sobre o custo das atividades (CAMPESTRINI, 2015).

Com o uso do BIM 5D pode-se fazer estimativas orçamentais, mas precisa e confiáveis. Com os modelos criados fornecem métodos para extrair e analisar custos e também avaliar diferentes cenários e os impactos das alterações ali feitas. Paralelo a isso essa dimensão permite um mecanismo que visualiza onde custo mais significativos ocorrem e sua localização na linha temporal.

O BIM 5D representa todo o conjunto dos processos que podem criar, desenvolver e controlar uma estimativa de custo de obra de forma assertiva durante suas etapas. Este segmento engloba quantificação de itens associados a um projeto de uma construção, determinar os materiais e os custos respectivamente, formulando assim um orçamento. Ele permite a medição e verificação dos melhores processos para instalações de alto desempenho. Também permite realizar análises de estimativas mais completas desde o início do processo (HAMED,2017).

A integração BIM com modelos de simulação 6D leva a uma redução global no consumo de energia. Assim podemos afirmar que BIM 6D está relacionado ao desempenho das instalações. É utilizado para a gestão de manutenção das instalações durante o ciclo de vida da edificação. Essa dimensão a permite rastrear dados relevantes, especificações componentes, manutenção/ manuais de operação e etc. Como uso de tecnologia a identificação para substituição de peças fica mais rápida e a gestão racionalizada tudo durante todo o ciclo de vida de ativos ao longo do tempo. Essa dimensão se enquadra perfeitamente na NBR 15.575 norma de desempenho para edificações (HAMED,2017).

3.3.3 Equipes Multidisciplinares

Segundo Coelho (2017) nenhum aplicativo pode suportar sozinho todas as tarefas associadas ao projeto e à produção de uma construção. A interoperabilidade representa a transmissão de dados entre as aplicações. Permitindo especialidades diferentes sejam aplicadas ao trabalho em questão

Conforme já falado a metodologia BIM tem várias especialidades, BIM 3D (geometria), BIM 4D (Cronograma), BIM 5D(Custo), BIM 6D(Consumo), BIM 7D (Manutenção). Fica inviável colocar todas elas em um único aplicativo pela a vasta gama de dados ali residentes.

Para o autor Eastman et al. (2014) a interoperabilidade identifica a necessidade de passar os dados entre as aplicações para que os mesmos contribuam em conjunto com o trabalho a fazer. Ele acrescenta que a interoperabilidade elimina a necessidade de replicar a entrada de dados que já foram gerados assim facilitando o fluxo de trabalho mais leve.

Para fazer esse conjunto o BIM disponibiliza de uma linguagem chamada de (IFC) *Industry Foundation Classes*. Os IFC's consistem em uma biblioteca de objetos e definição de propriedades que podem ser usadas para representar o empreendimento de edificação e suporta a utilização das informações de forma particular (EASTMAN et al., 2014).

Assim para Campestrini (2015) ele relata que com a familiaridade do desenvolvimento do modelo por mais empresas e profissionais, tende a existir diversos profissionais (arquitetos, engenheiros, planejadores) que desenvolvam seus próprios modelos. Neste caso a Interoperabilidade é tão importante para juntar todos esses modelos específicos em um único modelo, assim se for um modelo integrado. Cada um deles precisa seguir uma única padronização, para permitir a integração de todos eles.

Figura 3 - Processo de troca de informação no meio convencional e na tecnologia BIM.

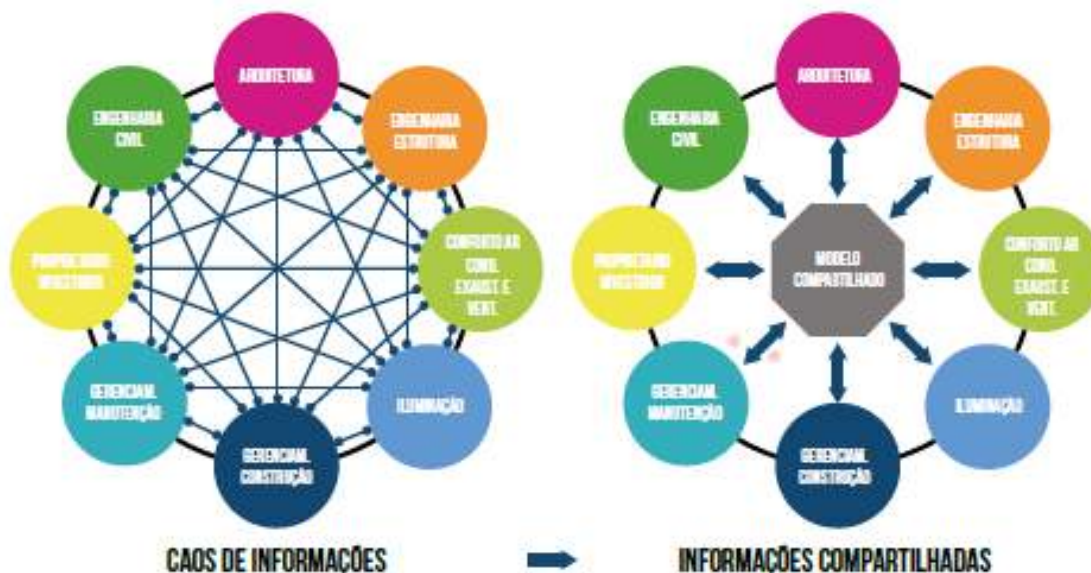

Fonte: (CBIC, 2016a)

Para complementar a CBIC (2016b) ressalta que a maioria dos aplicativos

BIM utilizados em projetos autorais suportam o IFC, possibilitando que a troca de informações seja realizada com bom nível de confiabilidade e consistência. Aplicação dessa linguagem permite que os aplicativos, assim os envolvidos tenham acesso imediato das informações, como mostra a figura 2, mas mesmo com toda a facilidade de troca dessas informações algumas são perdidas por causa de se tratar de vários aplicativos diferentes podendo ocorrer retrabalhos e irregularidades. Por outro lado comparado, com os métodos tradicionais são mais práticos de ser solucionados.

3.3.4 Nível do LOD

O conceito de LOD é utilizado na tecnologia BIM foi inicialmente entendido como nível de detalhamento (Level Of Detail) mas com as ampliações da ficou é atualmente conhecido como Nível de desenvolvimento (Level Of Development), o que uma é ampliação do conceito inicial (CBIC, 2016a).

Portando, o LOD é uma referência que possibilita que os agentes atuantes na indústria da construção civil articulem os conteúdos e níveis de confiabilidade de modelos BIM, nos seus vários processos de projeto e construção (BRAGA, 2015).

O conceito de contratação de serviços de modelagem BIM realizados por terceiros está sendo amplamente utilizado. A especificação de um LOD tem como principais objetivos:

- Servir como um padrão que pode ser utilizado como referência em contratos e planejamentos de trabalhos baseados em BIM;
- Possibilitar que usuários BIM, posicionados mais a jusante no fluxo de trabalho, possam confiar nas informações incorporadas nos modelos BIM que eles estão recebendo (desenvolvidos por outros autores).

3.3.5 Decreto 10.306

O Decreto 10.306/20 de 10 de abril de 2020 estabelece a utilização do Building Information Modelling (BIM) na execução direta ou indireta de obras e serviços de engenharia realizada pelos órgãos e pelas entidades da administração

pública federal, no âmbito da Estratégia Nacional de Disseminação do Building Information Modelling - Estratégia BIM BR (BRASIL, 2020).

Existem algumas disposições transitórias descritas nos artigos da lei, dentre elas algumas necessárias serem citadas como o artigo 10:

Art. 10. No prazo de noventa dias, contado da data de entrada em vigor deste Decreto, os titulares dos órgãos e das entidades a que se refere o art. 2º publicarão, no âmbito de suas competências, ato com a definição dos empreendimentos, dos programas e das iniciativas de média e grande relevância para a disseminação do BIM, o qual deverá conter as suas especificações e as demais características necessárias à sua aplicação.

Especificamente para os arquitetos, construtores e engenheiros é necessário cumprir o disposto no Art. 4º que visam a implementação do BIM que acontecerá de forma gradual, obedecidas as seguintes fases:

I - Primeira fase - a partir de 1º de janeiro de 2021, o BIM deverá ser utilizado no desenvolvimento de projetos de arquitetura e engenharia, referentes a construções novas, ampliações ou reabilitações, quando consideradas de grande relevância para a disseminação do BIM, nos termos do disposto no art. 10, e abrangerá, no mínimo:

a) a elaboração dos modelos de arquitetura e dos modelos de engenharia referentes às disciplinas de estruturas; instalações hidráulicas; instalações de aquecimento, ventilação e ar condicionado; e instalações elétricas;

b) a detecção de interferências físicas e funcionais entre as diversas disciplinas e a revisão dos modelos de arquitetura e engenharia, de modo a compatibilizá-los entre si;

c) a extração de quantitativos; e

d) a geração de documentação gráfica, extraída dos modelos a que se refere este inciso;

Segundo o § 3º da lei as licitações de obras e serviços de engenharia e arquitetura, sempre que adaptada ao objeto da licitação será preferencialmente adotada a Modelagem da Informação da Construção (Building Information Modelling - BIM) ou as tecnologias e processos integrados similares ou mais avançados que venham possam substituí-la (BRASIL, 2022).

3.3.6 Uso do BIM no Brasil

Observa-se que o BIM implica em uma alteração radical do processo de projeto, que reflete em uma determinada articulação de fatores da estrutura produtiva local. Dessa forma a implementação do BIM de ser de acordo com a região e país (KASSEM,2015).

No Brasil, ainda observamos uma grande resistência por parte dos empreendedores da construção civil em relação à adoção do BIM. Portanto, tornam-se extremamente relevantes as iniciativas do governo nesse sentido (CBIC, 2016b).

Apresenta algumas causas sobre o atraso da adoção mais ampla do BIM. As causas que impedem a adoção BIM de uma forma mais ampla são diversas, mas uma das principais tem a ver com a própria questão da mudança que a migração BIM significa para as empresas e organizações. Então, evoluindo um tanto mais nas respostas para a pergunta endereçada no início deste capítulo, diríamos que:

- O ser humano geralmente rejeita o que é desconhecido, e o BIM ainda é pouco conhecido.
- A maioria das pessoas tem dificuldades com as mudanças, e alguns de fato, não querem mudar.

Uma mudança ou transformação pressupõe a alteração de um estado, modelo ou situação anterior para um estado, modelo ou situação futura, por razões inesperadas e incontroláveis, ou por razões planejadas e premeditadas. Tomar a decisão de adotar BIM significa decidir realizar uma mudança na maneira como as atividades e os processos são atualmente executados. [...] (CBIC, p.24, 2016b).

Um dos pontos que atrasa a aplicação do BIM está diretamente ligado à falta de entendimento da tecnologia e de seus reais benefícios. Compreender corretamente o que é o BIM e o que sua adoção pode significar para a indústria da construção civil não é fácil. Dessa forma, movimentos de estudo e pesquisa foram criados para auxiliar no processo inicial de implementação do BIM. Assim foi criada o grupo de Trabalho de Componentes BIM da Comissão de Estudo de Modelagem da Informação da Construção (ABNT/CEE-134) que trabalha com o objetivo de padronizar os componentes em BIM. Para que, os fornecedores do setor da construção civil pudessem criar e disponibilizar componentes de seus produtos que quaisquer profissionais que utilizam os softwares normatizados usem em seus

modelos.

Outro ponto fundamental é decreto de disseminação BIM, em 2018, por meio do decreto nº 9.377, tem como a finalidade da Estratégia BIM BR, com a intenção de promover um ambiente adequado ao investimento em BIM e sua difusão no país, em um período de dez anos (GONZAGA, 2020). Para que isso seja realizado foram definidos nove objetivos:

1. Difundir o BIM e seus benefícios;
2. Coordenar a estruturação do setor público para a adoção do BIM;
3. Criar condições favoráveis para o investimento, público e privado, em BIM;
4. Estimular capacitação em BIM;
5. Propor atos normativos que estabeleçam parâmetros para as compras e contratações públicas com uso do BIM;
6. Desenvolver normas técnicas, guias e protocolos específicos para a adoção do BIM;
7. Desenvolver a Plataforma e a Biblioteca Nacional BIM;
8. Estimular o desenvolvimento e a aplicação de novas tecnologias relacionadas ao BIM;
9. Incentivar a concorrência no mercado por meio de padrões neutros de interoperabilidade BIM (GONZAGA, 2020).

Figura 4 - BIM BR ROADMAP

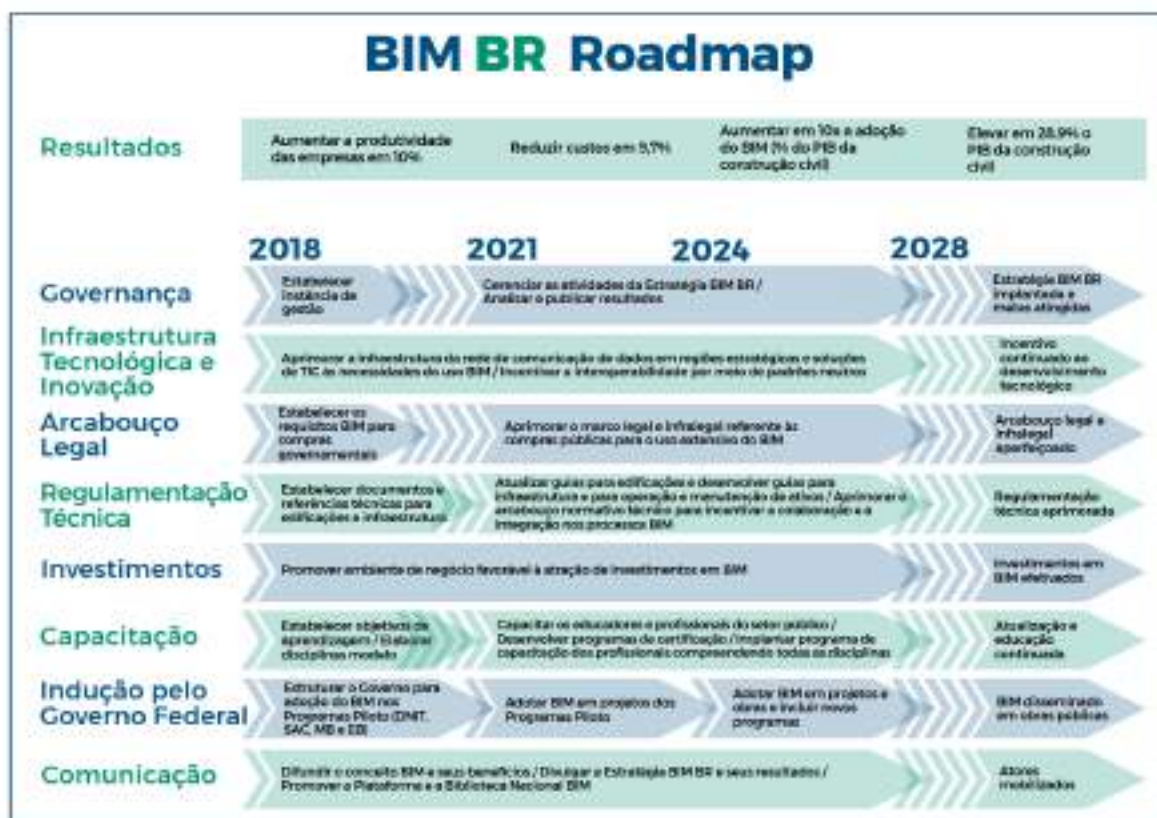

A figura 4 representa um quadro das estratégias e resultados esperados com disseminação do BIM no Brasil. A implantação do BIM no Brasil foi dividida em três fases, a 1ª fase que é decreto (nº 10.306), já está em vigor este ano de 2021 que se trata da utilização do BIM no desenvolvimento de projetos de arquitetura e engenharia na execução direta ou indireta de obras e serviços de engenharia, realizada pelos órgãos e pelas entidades da administração pública federal.

Dessa forma o decreto é um grande passo para revolução na maneira de projetar e construir no país. Essa nova fase será um novo diferencial para a otimização de custos, prazos e comunicação, prazos e comunicação entre as partes interessadas de um empreendimento. Além disso, grandes construções do país são, muitas vezes, pertencentes aos órgãos públicos, principalmente obras de infraestrutura, o que deve nos proporcionar grandes cases para os próximos anos (MONTEIRO, 2020).

3.3.7 Uso do BIM no Ceará

O Estado do Ceará já iniciou a integração da maturidade BIM no mercado de obra.

De acordo com o professor Jorge Soares responsável pelo programa Cientista Chefe na área: a média de custo anual do Governo do Estado com serviços de pavimentação (construção de novas estradas e manutenção das já existentes) supera os R\$ 500 milhões. “Acresça-se a este valor o de obras de edificações, algo próximo a R\$ 500 milhões nos próximos dois anos”, afirma o pesquisador (FUNCAP, 2020).

Segundo o texto com a colaboração de pesquisadores poderá ocorrer a aplicação do BIM no âmbito de obras do Governo do Estado, juntamente com o modelo virtual e informações somado com o Planejamento e Controle da construção (PCP). Com o ajuda do PCP é possível gerenciar a produção de uma indústria, assim permitindo que ela planeje e verificando se tudo está funcionando de acordo com o programado. Segundo a informação da pesquisa a expectativa que estudo sobre o BIM e PCP fosse feita a longo desse ano de 2021 (FUNCAP, 2020).

Iniciado há aproximadamente um ano e coordenado pelo professor Jorge Soares, da Universidade Federal do Ceará (UFC), o trabalho do Cientista Chefe de Infraestrutura conta com uma equipe de seis doutores do Centro de Tecnologia da UFC e de parceiros como o Instituto Federal de Educação, Ciência e Tecnologia do Ceará (IFCE) e a Universidade de Fortaleza (Unifor). A pesquisa obteve, até o momento, entre outros

resultados, a elaboração de manuais de melhores práticas para serviços de pavimentação, o desenvolvimento e a adaptação de normas técnicas na área, a elaboração de mapas temáticos para apoiar projetos de pavimentos, o desenvolvimento de uma tecnologia de detecção automática de trincas e buracos, além de um mapa de conservação das pontes cearenses (FUNCAP, 2020).

Outro ponto importante para estado em relação ao BIM foi o Projeto BIM Colaborativo 2021, criado pela a Câmara Brasileira da Indústria de Construção que tem participação de várias empresas e construtoras do Estado do Ceará. Com o apoio do Sindicato da Indústria da Construção Civil do Ceará (Sinduscon-CE) junto com o Núcleo de Inovação da Construção Civil (Inovacon), “o principal objetivo desse programa é a transformação dos negócios das empresas das indústrias da construção civil com o uso do BIM, de forma colaborativa e com um baixo investimento, esse projeto também visa melhorias nos processos na elaboração de projeto e orçamentação, planejamento e redução de retrabalho em obras. Segundo o presidente do sindicato, Patriolino Dias de Sousa “Tais mudanças irão revolucionar a maneira como projetam, e a operação de suas especificações. Além disso a geração de troca de conhecimento muito importe sobre a metodologia” (QUEIROZ, 2021).

3.3.8 Aplicações do BIM no Gerenciamento de Obras Públicas

Nos últimos anos, a indústria da construção civil tem passado por um processo de transformação impulsionado pela tecnologia. Desde que o BIM veio para o Brasil vários trabalhos acadêmicos já foram produzidos e aplicados a tecnologia em estudos de casos.

A seguir estão alguns estudos que abordaram a aplicação do BIM 5D em obras públicas:

- a) Sidney Garcia de Goes Neto, 2022 – Estudo de caso da construção de uma unidade básica de saúde (ubs)
- b) Bruna Hélen Brito de Araújo, 2019 – BIM 5D: Estudo de caso em uma unidade básica de saúde na cidade de pombal-PB
- c) Felipe Dos Santos Cezar, 2020 – Estudo de caso de uma obra em Gravataí/RS

- d) Arthur Nobre Brito, 2017 - Avaliação da modelagem BIM 5D no orçamento de obras públicas

Tabela 1 - Trabalhos com Uso da metodologia BIM em Obras Públicas

Autores	Software Utilizados no estudo de caso	Principais Resultados
a) Neto (2022)	Autodesk Revit, Microsoft Excel, MS-Project	O uso do BIM se mostrou fundamental, principalmente em serviços de movimentação de terra, constatando que os softwares BIM são indispensáveis em projetos de terraplanagem.
b) Araújo (2019)	Autodesk Revit, Orçafascio	Favoreceu na redução de tempo e na diminuição de irregularidades por erro manual.
c) Cezar (2020)	Autodesk Revit, AutoCAD, Microsoft Excel,	Projetos que adotam a metodologia BIM são realizados mais rápidos do que aqueles realizados de forma tradicional (CAD 2D). Porém os resultados obtidos são refletidos de acordo com a experiência do operador
d) Brito 2017	Autodesk Revit, AutoCAD, Eberick, Excel	A aplicação da modelagem BIM 5D contribuiu para a analisar e mitigar a irregularidades em obras de pequeno porte, requerendo algumas medidas sejam feitas para melhorar o aproveitamento da tecnologia BIM.

Fonte: Autor (2023).

Observando todos esses trabalhos se percebeu a utilização do software Revit na modelagem dos projetos, junto com algum outro software para auxiliar na montagem do orçamento. E cada autor concluiu um benefício e experiência sobre o software.

Primeira porque processo automatizado de extração de quantitativos é uma grande facilidade, porém é necessário um trabalho Manual para inserção de parâmetros para os elementos do projeto (CEZAR, 2020).

Para Neto, (2022) a utilização do Revit apresentou resultados consistentes, por atualizar as tabelas de quantitativos em tempo real e de forma precisa, evitando falhas de quantificação e desperdício de recursos. Possibilitando também a previsão de incompatibilidades na fase de projetos.

Por fim Brito (2019) finaliza confirmando que a integração facilitada pela metodologia BIM entre e as disciplinas e os colaboradores do projeto representa um importante avanço na indústria da construção.

4. METODOLOGIA

Neste capítulo é apresentando a metodologia que será empregada durante a elaboração desse trabalho, o qual descreveu o uso da metodologia BIM 5D em obras públicas.

A tabela 2 a seguir resume as características principais do método desta pesquisa.

Tabela 2 - Enquadramento Metodológico

ENQUADRAMENTO METODOLÓGICO	
ESTRATÉGIA DE PESQUISA	ESTUDO DE CASO
COLETA DE DADOS	DOCUMENTAÇÃO
ANÁLISE DE DADOS	ANÁLISE DOCUMENTAL
NATUREZA DOS DADOS	QUALITATIVOS
OBJETIVOS	DESCRITIVOS
RESULTADOS	APLICADOS
LÓGICA	INDUTIVO

Fonte: O Autor (2023).

Para realizar este trabalho inicialmente foi feita uma revisão bibliográfica dos assuntos relacionados a BIM e obras públicas. Para isso foram feitas pesquisas bibliográficas compostas por artigos, monografias, teses e livros sobre tais temas.

A estratégia de pesquisa utilizada para atingir o objetivo geral deste trabalho foi o estudo de caso. Através dele houve o levantamento dos quantitativos com a metodologia BIM de uma edificação de caráter público e a comparação com os quantitativos mostrados em seu orçamento de licitação.

Segundo Fellow e Liu (2008) as questões fundamentais na concepção de qualquer pesquisa e, portanto, sustentando a seleção de abordagens quantitativas, qualitativas ou combinadas, dizem respeito à questão de pesquisa e restrições e,

talvez mais particularmente, o que deve ser medido e os requisitos de validade e confiabilidade.

A pesquisa utilizou uma abordagem qualitativa. Serão comparados os resultados do levantamento de quantitativos com modelo de orçamentos tradicional e com o BIM, caracterizando uma pesquisa qualitativa.

Segundo Triviños (1987), a abordagem de cunho qualitativo trabalha os dados buscando seu significado, tendo como base a percepção do fenômeno dentro do seu contexto. O uso da descrição qualitativa procura captar não só a aparência do fenômeno como também suas essências, procurando explicar sua origem, relações e mudanças, e tentando intuir as consequências.

O objetivo geral é considerado descritivo uma vez que detalha a utilização de um software BIM durante as etapas de levantamento de quantidades. Ademais, a lógica do trabalho é indutiva uma vez que parte de aplicação em um caso específico para propor para demais casos.

O trabalho se trata de resultados aplicados, pois foi a partir da análise de obras públicas que se obteve a avaliação conforme os dados aplicados com a aplicação do BIM nas mesmas.

Com relação ao método indutivo, segundo Richardson, (1999) é através do método indutivo, que todos os exemplos são apresentados para que diante das diversas variáveis presente neles, o pesquisador possa compreender o que eles têm em comum.

Temos agora na figura 5 o fluxograma para resumir a sequência das ações do trabalho.

Figura 5 - Fluxograma do Trabalho

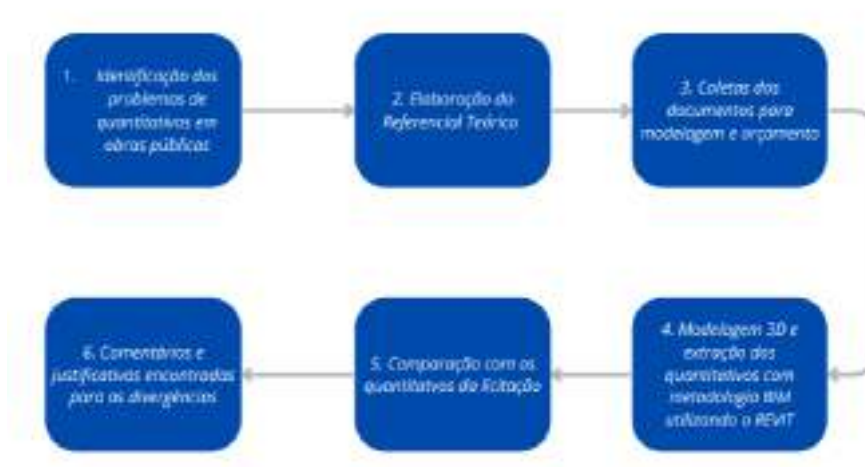

Fonte: O Autor (2023).

O trabalho se iniciou com a problemática da obrigatoriedade do BIM pelo o decreto N° 10.306 e com dificuldade de levantamentos de quantitativos através dos métodos tradicionais. A segunda parte começa pela os levantamentos de referenciais teóricos sobre o assunto, obras públicas, levantamentos de quantitativos e BIM. A terceira fase é coletar a documentação da obra pública para o estudo de caso, plantas baixas e orçamentos que foram utilizados na licitação. A quarta fase é modelar os os projetos utilizando a metodologia BIM através o software REVIT.

4.1 ESTUDO DE CASO

O presente estudo de caso apresentado tem como objetivo principal aplicar a metodologia BIM no levantamento de quantitativos em uma obra pública no estado do Ceará, comparando-os com os quantitativos já usados na licitação da obra. Neste capítulo serão apresentados os passo-a-passo utilizados na pesquisa e seu desenvolvimento, a edificação e a modelagem com as ferramentas que foram utilizadas para o desenvolvimento do trabalho, softwares e suas aplicações.

Com as informações da revisão bibliográfica e o conhecimento do autor da obra, foi utilizado o software Autodesk Revit, ele será utilizado para extração dos quantitativos dos materiais. O autor optou por produzir uma modelagem fiel a obra finalizada com todas suas especificações de materiais, cores e revestimentos. Toda modelagem seguirá o modelo original da licitação, como algumas informações estão

faltando o autor usará pra sua própria vivencia na execução da obra para produzir a modelagem.

4.2 DESCRIÇÃO DO EMPREENDIMENTO

Para o estudo de caso, a obra pública trata-se de uma escola, situada no município de Fortaleza, no estado do Ceará. O empreendimento conta 337,75 m² e traz a comunidade acesso ao estudo e lazer de forma segura, localizada no bairro Passaré (Figura 6). A obra em questão trata-se de uma reforma para revitalização do piso, coberta, esquadrias e revestimentos.

Figura 6 - Localização da Escola Municipal Imaculada Conceição



Fonte: Google Earth (2020)

Houve a substituição de piso e de esquadrias de toda a escola. Todo o revestimento da escola foi refeito, tanto cerâmicas quanto pinturas. A edificação tem 2 pavimentos, sendo eles interligados por uma escada (Figura 7).

Figura 7 - Planta de Implantação

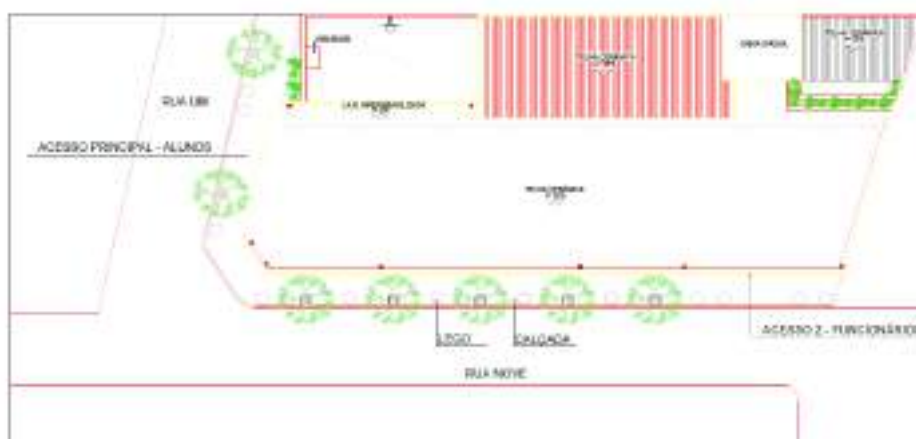

Fonte: Prefeitura Municipal de Fortaleza (2020)

Os blocos possuem salas de aula, sala de informática, cozinha, despensas, banheiros de alunos e de funcionários, sala da secretaria, sala da diretoria (Figura 8).

Figura 8 - Planta Baixa Térreo



Fonte: Prefeitura Municipal de Fortaleza (2020)

Figura 9 - Planta Baixa Superior

Fonte: Prefeitura Municipal de Fortaleza (2020)

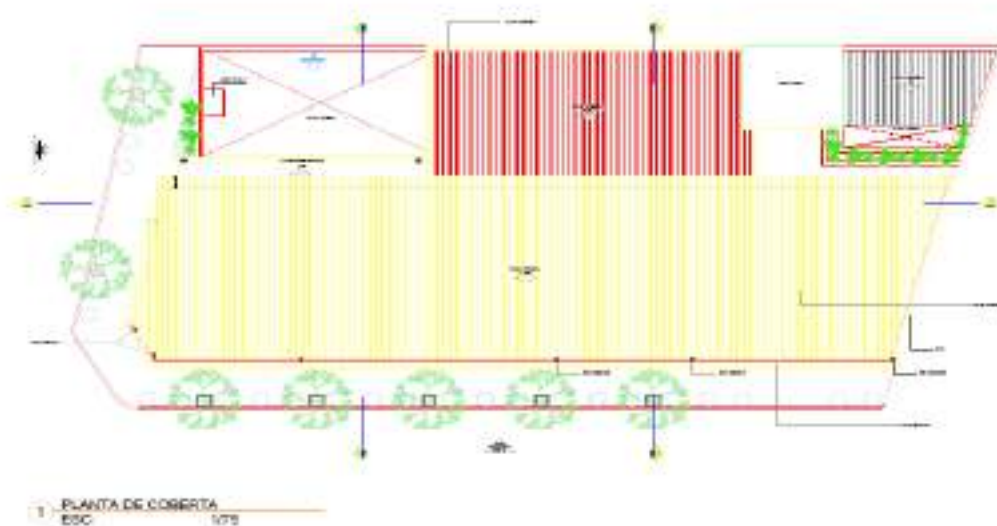
Figura 10 - Planta Coberta

Fonte: Prefeitura Municipal de Fortaleza (2020)

5. RESULTADOS E DISCUSSÕES

5.1 MODELAGEM 3D

Após a separação das plantas baixas a serem modeladas, foi realizado a modelagem tridimensional da arquitetura da edificação utilizado o *software Autodesk Revit*.

5.1.1 Arquitetura

Com todas as informações necessárias, iniciou-se a modelagem no Autodesk Revit a partir da arquitetura. Com a inserção das plantas fornecidas em “dwg” através do recurso “Vínculo de CAD” (Figura 11), deu-se início a modelagem da edificação em que é possível ter várias perspectivas sobre o projeto graças a tridimensionais do Revit.

Figura 11 - Importação do Arquivo DWG por Vínculo CAD

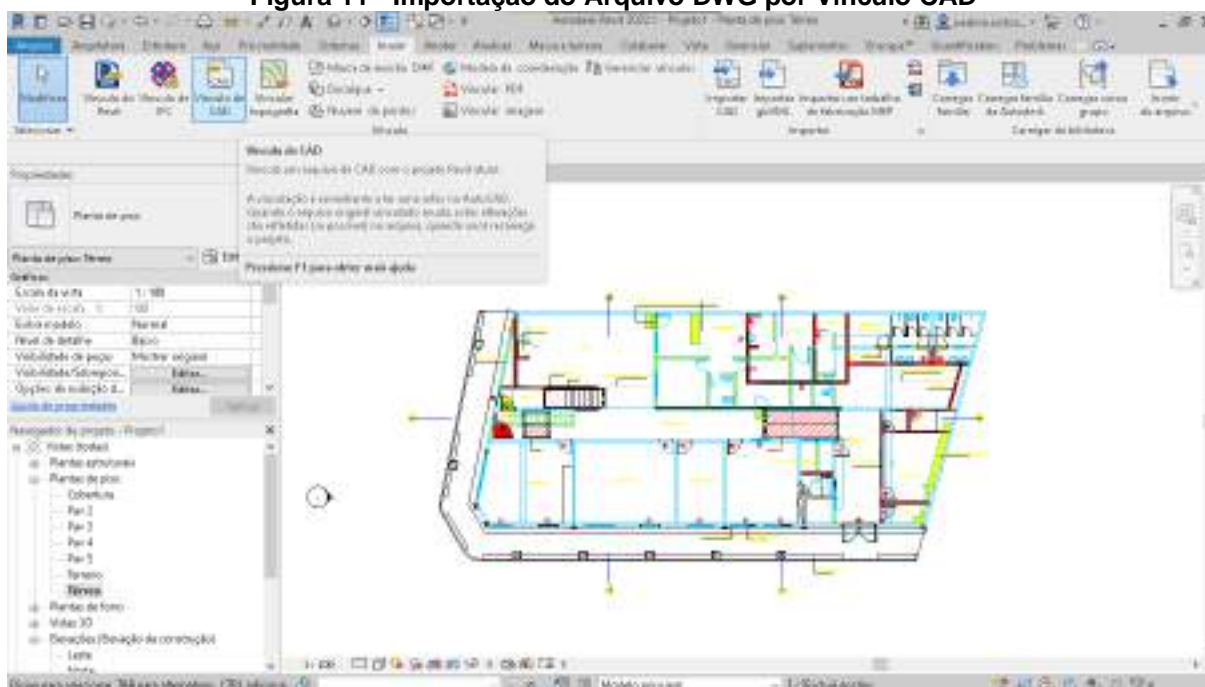

Fonte: Prefeitura Municipal de Fortaleza (2020)

As paredes, teto e piso foram modelados utilizando o recurso de editar montagem de materiais do próprio Revit que permite que sejam inseridas camadas, espessuras e até mesmo matérias que iram compor o elemento. As espessuras das camadas das paredes são importantes quando o quantitativo é extraído em (m³).

Para o levantamento em m²), pode-se arbitrar qualquer valor de espessura. (Figura 12).

Figura 12 - Composição de Paredes - REVIT



Fonte: Autor (2023)

Fazendo as edições das composições das paredes, iniciou-se a modelagem do pavimento térreo e do pavimento superior. (Figura 13).

Figura 13 - Modelagem do Pavimento Térreo



Fonte: Autor (2023)

Feitos às paredes a próxima fase foram modelar os pisos a obra tem três tipos de pisos, industrial, com cerâmica e piso cimentado (Figura 14).

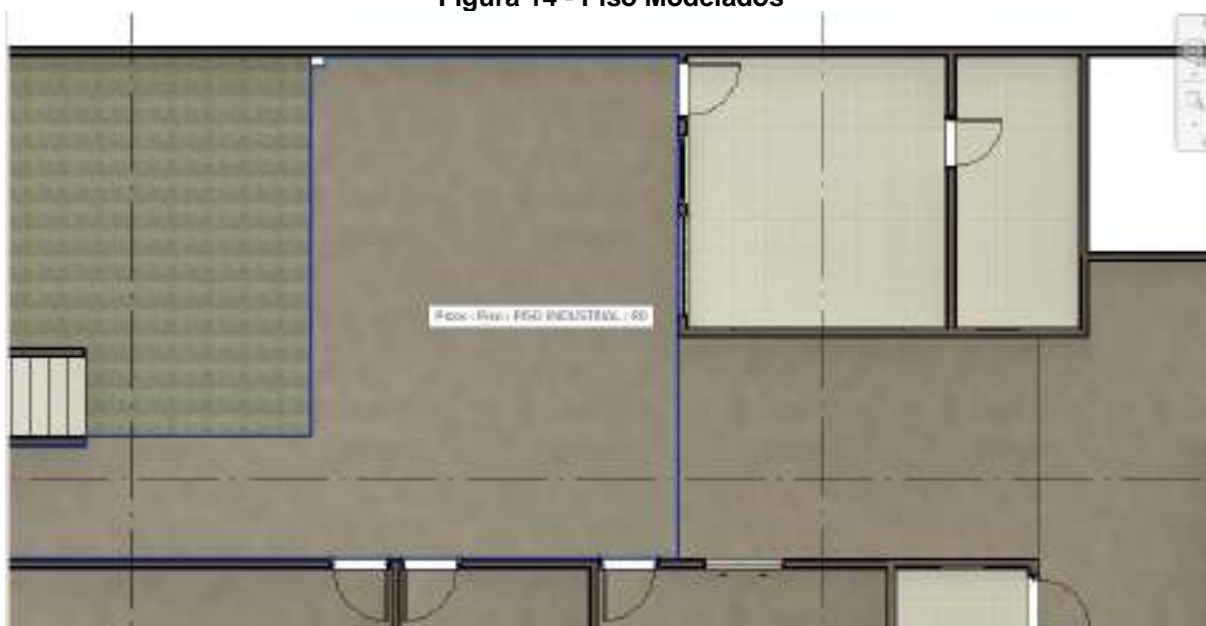
Figura 14 - Piso Modelados

Fonte: Autor (2023)

Logo após a modelagem das dos pisos foram feitas as adições das esquadrias (porta, janelas e portões), como o Revit não disponibiliza alguns tipos de materiais como os solicitados no memorial descritivo foram colocadas família padrões do Revit respeitando o comprimento, altura e altura de peitoril. A Figura 15 mostra o corte feito pelo software do posicionamento da porta e janelas.

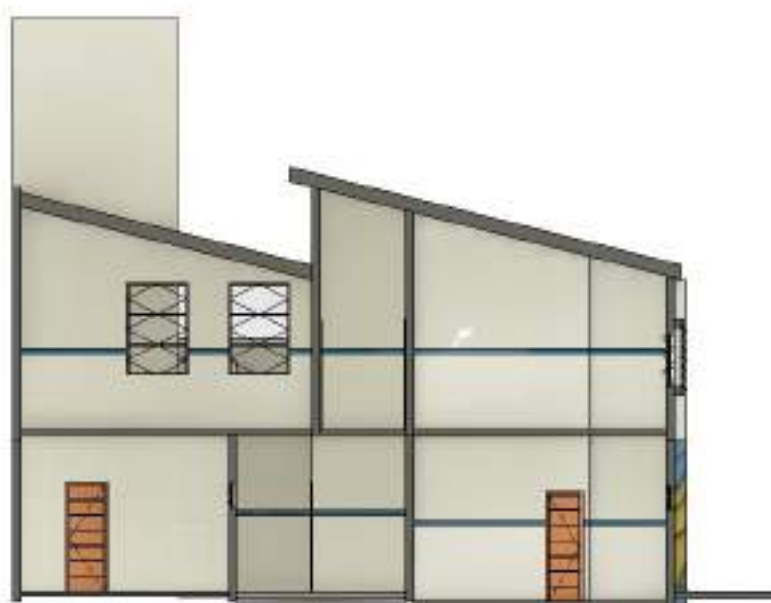
Figura 15 - Corte da edificação

Fonte: Autor (2023)

Por fim foram modelados a cobertura, calçada e caixa d'água assim finalizado a parte de arquitetura (Figura 16).

Figura 16 - Modelagem Arquitetônica



Fonte: Autor (2023)

5.2 LEVANTAMENTO DE QUANTIDADES DE MATERIAIS E QUANTIDADES

Para fazer os levantamentos dos quantitativos relacionados a arquitetura foi utilizado a ferramenta de levantamento do Revit, ele cria uma lista de subcomponentes ou matéria para uma categoria de família do Revit (Figura 17).

Como a ferramenta está inteiramente ligada ao modelo, se alguma alteração for feita no projeto as tabelas se atualizam automaticamente. Isto é uma vantagem e economia de tempo que a extração manual feita pelo o modelo 2D não tem.

A utilização dos seguintes levantamentos a seguir vem da justificativa de se tratarem de itens que são simples de modelar e produzir suas tabelas no Revit, Independente da sua posição na Curva ABC pois há itens que variam de posição, pois alguns terão seu custo mais elevado do que outros.

Figura 17 - Levantamento de quantitativos dos Pisos

«Tabela de piso»		
A	B	C
Faco	Área	Volume
Clássico 45x45	33,66 m²	3,08 m³
Clássico 45x45	8,20 m²	8,20 m³
Clássico 45x45	7,62 m²	8,20 m³
Clássico 45x45	4,94 m²	8,20 m³
Clássico 45x45	3,20 m²	8,20 m³
Clássico 45x45	3,70 m²	8,20 m³
Clássico 45x45	6,70 m²	8,20 m³
Luz Piso de Concreto Armado Maciço	11,30 m²	1,38 m³
Luz Piso de Concreto Armado Maciço	7,46 m²	8,20 m³
Piso Cerâmico	86,64 m²	4,34 m³
Piso Cerâmico 2	41,24 m²	2,06 m³
PISO INDUSTRIAL	83,11 m²	8,20 m³
PISO INDUSTRIAL	96,60 m²	9,28 m³
PISO INDUSTRIAL	74,38 m²	1,33 m³
PISO INDUSTRIAL	22,20 m²	2,22 m³
PISO INDUSTRIAL	38,88 m²	2,87 m³
PISO INDUSTRIAL	74,36 m²	1,34 m³
PISO INDUSTRIAL	3,20 m²	8,20 m³
PISO INDUSTRIAL	2,77 m²	8,20 m³
PISO INDUSTRIAL	3,66 m²	8,20 m³
PISO INDUSTRIAL	16,27 m²	1,83 m³
PISO INDUSTRIAL	96,48 m²	9,28 m³
PISO INDUSTRIAL	37,46 m²	3,76 m³
PISO INDUSTRIAL	16,20 m²	1,62 m³
PISO INDUSTRIAL	36,46 m²	3,65 m³
PISO INDUSTRIAL	23,26 m²	2,33 m³
PISO INDUSTRIAL	80,66 m²	8,07 m³
PISO INDUSTRIAL	55,11 m²	5,51 m³



Fonte: Autor (2023)

Para fazer o levantamento da alvenaria foi utilizado o mesmo processo do piso, isolado os elementos e gerando uma tabela específica para paredes. Isolados os elementos de alvenaria temos uma visão geral das aberturas de vãos, as suas áreas já são descontadas automaticamente nas tabelas (Figura 18).

Figura 18 - Levantamento dos Revestimentos das Paredes

«QUADRO DE MATERIAIS PAREDES»		
A	B	C
Material Paredes	Material Área	Proteção de base
Tectaria de parede, Cistruque	1,07	Parka Térmica
Tectaria de parede, Cistruque	8,15	Parka Térmica
Tectaria de parede, Cistruque	8,67	Parka Térmica
Tectaria de parede, Cistruque	4,13	Parka Térmica
Tectaria de parede, Cistruque	1,58	Parka Térmica
Tectaria de parede, Cistruque	1,96	Parka Térmica
Tectaria de parede, Cistruque	2,10	Parka Térmica
Tectaria de parede, Cistruque	2,43	Parka Térmica
Tectaria de parede, Cistruque	7,27	Parka Térmica
Tectaria de parede, Cistruque	8,30	Parka Térmica
Tectaria de parede, Cistruque	8,36	Parka Térmica
Tectaria de parede, Cistruque	8,26	Parka Térmica
Tectaria de parede, Cistruque	8,20	Parka Térmica
Tectaria de parede, Cistruque	8,24	Parka Térmica
Tectaria de parede, Cistruque	8,33	Parka Térmica
Tectaria de parede, Cistruque	8,35	Parka Térmica
Tectaria de parede, Cistruque	8,51	Parka Térmica
Tectaria de parede, Cistruque	8,20	Parka Térmica
Tectaria de parede, Cistruque	8,26	Parka Térmica
Tectaria de parede, Cistruque	8,30	Parka Térmica
Tectaria de parede, Cistruque	8,30	Parka Térmica
Tectaria de parede, Cistruque	8,30	Parka Térmica
Tectaria de parede, Cistruque	8,51	Parka Térmica
Tectaria de parede, Cistruque	8,54	Parka Térmica
Tectaria de parede, Cistruque	8,15	Parka Térmica
Tectaria de parede, Cistruque	8,12	Parka Térmica
Tectaria de parede, Cistruque	2,10	Parka Térmica
Tectaria de parede, Cistruque	5,60	Parka Térmica

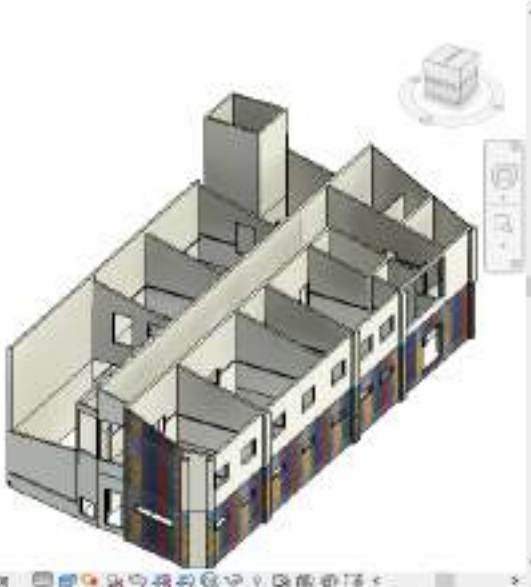

Fonte: Autor (2023)

Para as esquadrias não foi possível achar famílias compatíveis com as solicitadas no projeto, foram utilizadas famílias diferentes, mas com os mesmos

parâmetros (Figura 19). Para o levantamento da cobertura é preciso da sua área e do comprimento do rufo (Figura 20).

Figura 19 - Portas e Janelas isolados

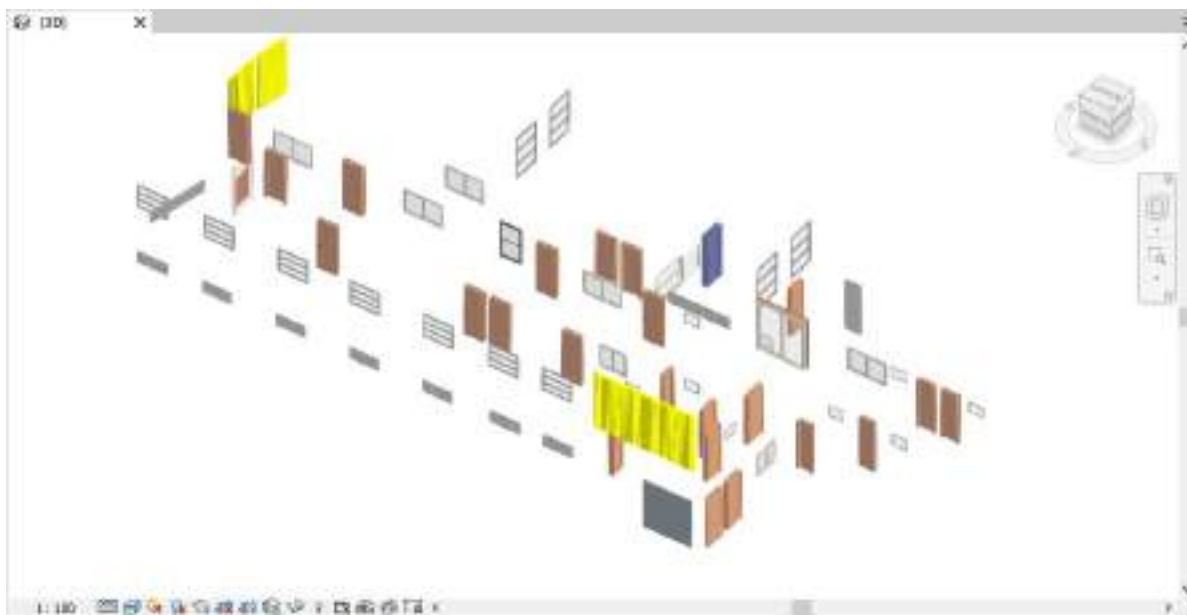

Fonte: Autor (2023)

Figura 20 - Telhado Isolado

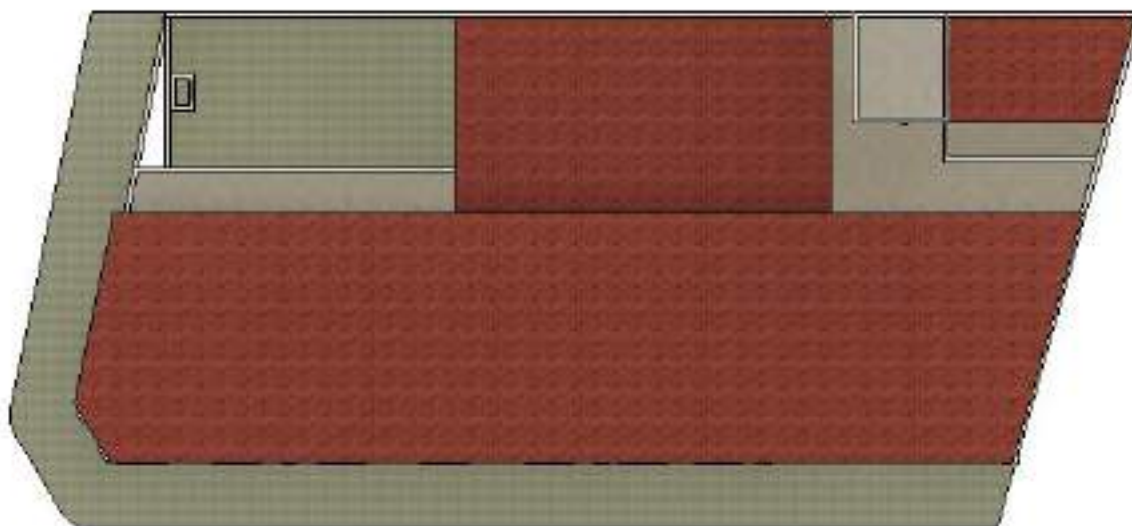

Fonte: Autor (2023)

Serão apresentados a seguir o levantamento de quantitativos e as comparações entre o modelo BIM e o modelo licitatório. Em posse da planilha do modelo BIM utilizou-se as informações com o objetivo de compará-las entre si. Com a planilha de obra e os seus quantitativos obtidos a partir do modelo, é possível observar as diferenças resultantes no quantitativo de cada composição, e dividindo esta diferença pelo total, é possível concluir a porcentagem de desvio entre as duas metodologias de quantificação. Facilitando assim a visualização dos resultados a planilha. Algumas informações como os pisos da área da cozinha, despensa, refeitório e WC alunos e alunas. Não foram informados nas pranchas, mas foram levantados e cotados no orçamento da licitação. Infelizmente não foi possível ter acesso ao memorial descritivo, como autor esteve presente em algumas fases da obra foram possíveis modelar as áreas de acordo com a execução real.

5.3 QUANTITATIVOS DOS SERVIÇOS DE REVESTIMENTO

O grupo de revestimento é composto por chapisco nas paredes, emboço e reboco, textura e revestimento cerâmico para paredes, todos esses serviços estão classificados de acordo com planilha licitada em (m²). A Tabela 3 apresenta o resumo dos seguintes resultados.

Tabela 3 – Quantitativos de Revestimentos

Cod.	Serviços	Unid	Quantitativos Obra	Quantitativos Modelo (BIM)	Diferença	Diferença dos Quantitativos (%)
COMP0611	CHAPISCO C/ ARGAMASSA DE CIMENTO E AREIAS/PENEIRAR TRAÇO 1:3 ESP.= 5mm P/ PAREDE	M ²	1320,67	1198,00	122,67	10,24%
COMP0624	EMBOÇO C/ ARGAMASSA DE CIMENTO E AREIAS/PENEIRAR, TRAÇO 1:3	M ²	860,7	849,00	11,70	1,38%
COMP0016	REBOCO PARA PAREDES COM ARGAMASSA DE CIMENTO E AREIA PENEIRADA, TRAÇO 1:3	M ²	516,86	513,00	3,86	0,75%
COMP44342	CERÂMICA ESMALTADA RETIFICADA C/ ARG. CIMENTO E AREIA ACIMA DE 30x30cm (900 cm ²) – PEI-5/PEI-4 P/ PAREDE	M ²	601,61	783,30	-181,89	-23,20%
95305	TEXTURA	M ²	1421,04	1687,34	-266,30	-15,78%

	ACRÍLICA, APLICAÇÃO MANUAL PAREDE, DEMÃO.	EM UMA				
--	---	-----------	--	--	--	--

Fonte: (Autor 2023)

Nesta tabela de revestimentos é possível observar que existe uma diferença em porcentagem entre o valor obtido no procedimento manual e os valores obtidos através do Revit, isso porque tratando de uma requalificação foram feitas as a fases de construção e demolição próximas ao projeto 2D.

É possível verificar uma variabilidade percentual considerável nos serviços referentes ao grupo de revestimento. Não foi indicado nas pranchas técnicas os serviços de revestimentos de cada cômodo. As questões dos revestimentos somente o profissional que levanto os quantitativos oficiais sabe que métodos e paredes foram considerados nos cálculos. Conforme os serviços de demolição iam passando mais a necessidade de novos revestimentos como: chapiscos, emboço e reboco.

A textura e a cerâmica tiveram seu aumento porque o autor utilizou de seu conhecimento da execução da obra e fez uma modelagem fiel ao modelo final da escola que só foi especificado posterior ao início de sua execução. Mudanças como nas salas de cozinha, diretoria, despensa, depósito e por fim a fachada que suas cores e pinturas ainda não tinham sido especificadas. Assim demonstrando que esses quantitativos serão adicionados em futuros replanilhamentos e aditivos da obra.

Há ainda a particularidade na forma de levantamento de quantitativos pelo software Revit. Após a modelagem das alvenarias e esquadrias, independentemente do tamanho do vão, toda a área de todas as esquadrias é descontada. Nos métodos de levantamento tradicionais com Excel, normalmente apenas o que excede 2m² do vão de cada esquadria individualmente é descontado do quantitativo das alvenarias como forma de compensação do trabalho maior de executar uma parede com esquadrias e o trabalho de executar uma parede sem aberturas.

Ademais, o quantitativo maior de revestimentos pode ser justificado pois as paredes básicas de padrão do programa Revit consideram o revestimento em toda a face da alvenaria, enquanto as cerâmicas são executadas do piso até o forro. Logo, temos que a área de alvenaria é maior do que a área de revestimento em uma face de parede.

5.4 QUANTITATIVOS DE PISOS

Os serviços do grupo de pisos são execuções quantificadas em (m²) como: Piso cimentando, regularizações de base, cerâmica e Piso industrial que é grande parte da escola. A Tabela 4 apresenta o resumo dos resultados.

Tabela 4 – Quantitativos de Pisos

Cod.	Serviços	Unid	Quantitativos Obra	Quantitativos Modelo (BIM)	Diferença	Diferença dos Quantitativos (%)
COMP1616	PISO INDUSTRIAL DE ALTA RESISTENCIA, ESPESSURA 8MM, INCLUSO JUNTAS DEDILATAÇAO PLASTICAS E POLIMENTO MECANIZADO	M ²	479,16	480,51	-1,35	-0,28%
98681	PISO CIMENTADO, TRAÇO1:3 (CIMENTO AREIA), ACABAMENTO RÚSTICO, ESPESSURA 2,0CM	M ²	123,45	128,53	-0,08	-0,06%
COMP0027	CERÂMICA ESMALTADA C/ARG.PRÉ-FABRICADA ACIMA DE 30x30 cm (900 cm ²) - PEI-5/PEI-4 - P/ PISO	M ²	53,80	59,48	-5,68	-9,55%
COMP0303	REGULARIZAÇÃOD EBASEC/ARGAMA SSACIMENTOEAR EIA S/ PENEIRAR, TRAÇO 1:3 - ESP= 3cm	M ²	532,96	539,99	-7,03	-1,30%

Fonte: (Autor, 2023)

Como podem ser observadas as porcentagens das variações foram muito menores no grupo de pisos quando comparado com o grupo de alvenaria. Os pisos são elementos planos cuja área é de fácil extração no método tradicional. As diferenças quanto a licitação pode ter ocorrido em detrimento de algum tipo reaproveitamento de piso existente ou desconsideração de pisos nos locais onde havia pilares. Verifica-se uma variação de até 10%, sendo o quantitativo da metodologia BIM sempre maior, pouco preocupante na escolha e preferência do BIM para este tipo de serviço. Entretanto, reforça-se a necessidade de avaliar após a modelagem as questões construtivas e desconsiderar os pisos em locais inexecutáveis (abaixo de alvenarias cerâmicas ou pilares). Vale ressaltar que apesar da pouca diferença, a extração pelo software BIM fornece facilidade de ajuste do quantitativo após mudanças de projeto.

Os pisos nas seguintes áreas: cozinha, dispensa, refeitório e WC's do pavimento térreo não foram especificados, dificultando o entendimento das planilhas de orçamentos. Como o autor já tinha o conhecimento que tipo de piso seria feito, as informações foram modeladas no Revit, aproximando assim os resultados.

5.5 QUANTIFICAÇÃO DOS ELEMENTOS DE ESQUADRIAS

As esquadrias utilizadas no levantamento são portas e janelas que foram utilizadas no projeto e na licitação e que poderiam ser encontradas para adicioná-las no modelo BIM para ser quantificadas de maneira correta. A Tabela 5 traz o resumo das esquadrias quantificadas em (m²) e algumas composições em (un).

Tabela 5 - Quantificação dos elementos de esquadrias

Cod.	Serviços	Unid	Quantitativos Obra	Quantitativos Modelo (BIM)	Diferença	Diferença dos Quantitativos (%)
94559	JANELA DE AÇO TIPO BASCULANTE PARA VIDROS, COMBATENTE, FERRAGENS E PINTURA ANTICORROSIVA. EXCLUSIVE VIDROS,	M ²	21,89	21,89	-	-
94570	JANELA DE ALUMÍNIO DE CORRER COM 2 FOLHAS PARA VIDROS, COMBATENTE, ACABAMENTO COCINHA MACETADO UBRILHANTE E FERRAGENS.	M ²	19,97	19,97	-	-
COMP1694	PORTA TIPO FICHA (0.60X2.10) m-MADEIRA MISTA-COMPLETA - PADRÃO POPULAR	UN	5,00	5,00	-	-
COMP1695	PORTA TIPO FICHA (0.80X2.10) m-ROLADA MADEIRA MISTA-COMPLETA C/FECHADURA - PADRÃO POPULAR	UN	16,00	16,00	-	-
COMP1696	PORTA TIPO FICHA EMBUTIDA (S/ACESSÓRIOS)	M ²	7,77	7,77	-	-

Fonte: (Autor, 2023)

Nota-se que não existe variabilidade no quantitativo dos itens. No projeto também existem variedades de tamanhos de esquadrias familiares utilizadas no modelo BIM foram modificados com as mesmas dimensões do projeto tradicional.

Este tipo de serviço apresentou-se bastante confiável e satisfatório em ambos os métodos de levantamento, uma vez que as esquadrias são em sua maioria contabilizadas por unidade.

5.6 QUANTIFICAÇÃO DOS ELEMENTOS DE FORRO E TELHADO

O forro e telhado também foram levantados como na licitação todos foram medidos em (m²) a tabela 6 demonstra o resumo suas composições e seus quantitativos

Tabela 6 - Quantificação dos elementos de forro e telhado

Cod.	Serviços	Unid	Quantitativos Obra	Quantitativos Modelo (BIM)	Diferença	Diferença dos Quantitativos (%)
96116	FORRO EM RÉGUAS DE PVC, FRISADO, PARA AMBIENTES COMERCIAIS, INCLUSIVE ESTRUTURA DE FIXAÇÃO.AF_05/20 17_P	M ²	532,96	505,65	27,31	5,40%
COMP1701	MADEIRAMENTOP/ TELHACERÂMICA- (RIPA, CAIBRO, LINHA) - FORNECIMENTO E COLOCAÇÃO	M ²	273,07	291,59	-18,52	-6,35%
94445	TELHAMENTO COM TELHACERÂMICA APA-CANAL, TIPOPLAN, COMATÉ 2 ÁGUAS, INCLUSO TRANSPOR TE VERTICAL. AF_07/2019	UN	273,07	291,59	-18,52	-6,35%

Fonte: (Autor 2023)

Assim como os demais quantitativos pode-se observar apenas pequenas diferenças entre o modelo BIM e o projeto feito de maneira tradicional, como falado anteriormente são apenas nuances específicas do projeto e do profissional que levantou o quantitativo original que se diferencia do modelo BIM. A prancha de Coberta do modelo tradicional é diferente da execução real da obra. O autor utilizou da experiência com a obra para modelar a cobertura e demais serviços conforme a execução final.

6. CONCLUSÃO

Realizado o levantamento dos quantitativos e feitos às comparações através do modelo BIM e o orçamento fornecido na licitação, pode-se observar há variações em alguns dos itens quantificados, que podem ocorrer por diversos fatores, um deles é a técnica que o profissional utilizou levantando os quantitativos no projeto, como se trata de uma reforma alguns revestimentos devem ter sido consideradas ou não. Já outros materiais são mais exatos como as esquadrias. Vale lembrar que a extração manual de quantitativos segue métodos e considerações específicas de cada orçamentista, enquanto que a modelagem computacional da construção depende do projetista que está à frente do projeto que será orçado.

Além das particularidades citadas acima, também pode-se observar algumas incoerências no projeto 2D, tais como:

- A falta de algumas medidas e informações nas plantas baixas de demolir e construir, planta baixa térreo, superior e coberta.
- Informações insuficientes de piso, revestimentos e forros necessárias para levantamentos de quantitativos.
- Incompatibilidade do projeto coberta.

O projeto sem tais informações dificulta a sua interpretação e sempre ficará dependente de alterações conforme sua execução. A eficácia da plataforma BIM ao extrair quantidades de serviços por meio da modelagem 3D foi comprovada, especialmente quando o modelo é criado de acordo com os critérios essenciais para a elaboração precisa do orçamento do projeto. No entanto, o projeto precisa ser modelado com um nível mais aprofundado de detalhes, visando determinar o Nível de Desenvolvimento (LOD) mais adequado para alcançar resultados ainda mais representativos.

Por fim, é evidente que a expertise do orçamentista será um diferencial em ambos os métodos de levantamentos de quantitativos. A familiaridade com os softwares utilizado no levantamento também é primordial quando analisamos o fator tempo. Entretanto, a metodologia BIM oferece softwares que demandam um

conhecimento prévio de métodos construtivos para que se modele pensando na construtibilidade do elemento. Um exemplo é modelagem da cerâmica dos espaços molhados. A alvenaria vai do piso no nível osso até a fixação na laje ou viga. Já a cerâmica deve iniciar após o piso acabado e findar no início do forro do local. Sem estes detalhes, apesar da agilidade e da flexibilidade, os quantitativos não serão confiáveis.

Este trabalho se limita a apresentar as diferenças de extração para os serviços de piso, parede, cerâmica e coberta para uma escola de porte pequeno. São necessários estudos de outras disciplinas (estrutura e instalações complementares) e outras tipologias de edificações, como residenciais repetitivos, comércios, hospitais, etc. Houve também a limitação quanto ao software. Sugere-se, que outros softwares sejam avaliados quanto ao tempo e facilidade de flexibilidade de mudanças de levantamento após alterações de projeto.

REFERÊNCIAS BIBLIOGRÁFICAS

ALTOUNIAN, C. **OBRAS PÚBLICAS LICITAÇÃO, CONTRATAÇÃO, FISCALIZAÇÃO E UTILIZAÇÃO**. 1. ed. Belo Horizonte: Fórum, v. 1, 2016.

ARAÚJO, B. H. B. D. **ANÁLISE DO USO DE METODOLOGIA BIM 5D: ESTUDO DE CASO EM UMA UNIDADE BÁSICA DE SAÚDE NA CIDADE DE POMBAL-PB**. **Universidade Federal de Campina Grande**, Pombal, 2019.

AVILA, A. V., LIBRELOTTO, L. I., LOPES, O. C. **Orçamento de obras**. Florianópolis: Universidade do Sul de Santa Catarina, 2003.

BAIA, D. V. S. **Uso de Ferramentas BIM para o Planejamento de Obras da Construção Civil**. 117p. Dissertação de Mestrado em Estruturas e construção Civil. Universidade de Brasília, Brasília, 2015.

BRAGA P. R. **Levantamento de quantitativos com uso da tecnologia Bim**. 3ª ed. Rio de Janeiro: Vozes, 2015.

BRASIL. **Decreto Nº 10.306, de 02 de abril de 2020**. Disponível em: <https://legislacao.presidencia.gov.br/atos/?tipo=DEC&numero=10306&ano=2020&ato=260MTTU1EMZpWTc7e>. Acesso em: 10 de out. 2023.

BRASIL. Tribunal de Contas da União. **Obras públicas: Recomendações Básicas para a Contratação e Fiscalização de Obras de Edificações Públicas**. 4. ed. Brasília: TCU, 2014a. 104 p. Disponível em: https://portal.tcu.gov.br/data/files/1E/26/8A/06/23DEF610F5680BF6F18818A8/Obras_publicas_recomendacoes_basicas_contratacao_fiscalizacao_obras_edificacoes_publicas_4_edicao.PDF. Acesso em: 15 de set. 2023.

BRASIL. Tribunal de Contas da União. **Orientações para elaboração de planilhas orçamentárias de obras públicas**. Coordenação-Geral de Controle Externo da Área de Infraestrutura e da Região Sudeste. Brasília: TCU, 2014b. 145 p. Disponível em: https://portal.tcu.gov.br/data/files/1E/26/8A/06/23DEF610F5680BF6F18818A8/Obras_publicas_recomendacoes_basicas_contratacao_fiscalizacao_obras_edificacoes_publicas_4_edicao.PDF. Acesso em: 18 de set. 2023.

BRASIL. **Decreto nº 9.377, de 17 de maio de 2018** - Publicação Original - Portal Câmara dos Deputados. Brasília. 2018. Disponível em: <https://www2.camara.leg.br/legin/fed/decret/2018/decreto-9377-17-maio-2018-786731-publicacaooriginal-155623-pe.html>. Acesso em: 18 de nov. 2023.

BRITO, L. O. B. **Aplicação do BIM 5D - desafios e oportunidades percebidos na ornamentação de obras**: pesquisa exploratória. Minas Gerais: Universidade Federal de Minas Gerais, 2019. Disponível em: <http://hdl.handle.net/1843/31475>. Acesso em jun. 2023.

CAMPESTRINI, T. F. **ENTENDO O BIM**: Uma visão do projeto de construção sob o. 1. ed. Curitiba, Paraná, Brasil: [s.n.], 2015.

CBIC, C. B. D. I. D. C.-. **Fundamentos BIM - Parte 1**: Implementação do BIM para Construtoras e Incorporadoras/. Brasília: CBIC - Câmara Brasileira da Indústria da Construção, v. 1, 2016a.

CBIC, C. B. D. I. D. C. **Colaboração e integração BIM - Parte 3**: Implementação do BIM para Construtoras e Incorporadoras. Brasília: [s.n.], v. 3, 2016b.

CEZAR F. S. **Análise Da Aplicação Do Bim 5d Em Obras Públicas**: estudo de caso de uma obra em Gravataí/RS. Rio Grande do Sul: Universidade do vale do rio dos Sinos, 2022. Disponível em: <http://www.repositorio.jesuita.org.br/handle/UNISINOS/11448>. Acesso em 14 de agosto. 2023.

COELHO, K.: **Implementação da Modelagem da Informação da Construção em Empresa de Arquitetura**: Estudo De Caso. 2017. 286 p. Dissertação (mestrado) - Escola Politécnica, Universidade de São Paulo, São Paulo, 2017.

DE PAULA, J. M. P. **Diretrizes para um sistema de monitoramento e avaliação das políticas públicas para infraestrutura federal de transportes**. 2015. 135 f. Dissertação (Mestrado em Transportes) – Universidade de Brasília, Brasília, 2017.

EASTMAN, C. et al. **Manual de BIM**: um guia de modelagem da informação da construção para arquitetos, engenheiros, construtores e incorporados. 7ª ed. Porto Alegre: Bookman, 2014.

EASTMAN C. SACKS, R., LISTON, K., TEICHOLZ, P., **Bim Handbok**: Aguide to Building Information Modeling for Owners, Managers, Designers, Engineers and Contractors. 2 ed. John Wiley & Sons, 2008.

ELDIN, N. N.; HUGHES, R. K. An algorithm for tracking labor cost. *Journal of Cost Engineering*, v. 34, n. 4, p. 17-23, 2022.

FELLER, V. BIM: do 3D ao 7D. **render blog**, 2015. Disponível em: <<https://blog.render.com.br/cad-e-cae/bim-do-3d-ao-7d/>>. Acesso em: 28 agosto 2023.

FELLOWS, R. F; LIU, A. MM. **Research methods for construction**. Chichester, Reino Unido: John Wiley & Sons, 2008.

HAMED, Luciano. BIM do 3D ao 7D. 2017. Disponível em: <https://content.e-bookshelf.de/media/reading/L-3562090-29eeff1567.pdf>. Acessado em: julho 2023.

FUNCAP. Inovação pública pode gerar economia em pavimentação e edificações no Ceará. **FUNCAP - CE**, 2020. Disponível em: <<https://www.funcap.ce.gov.br/2020/11/11/inovacao-publica-pode-gerar-economia-em-pavimentacao-e-edificacoes-no-ceara/>>. Acesso em: 03 jun. 2022.

GRAU, N. Standards and excellence in Project Management - In who do we trust? Procedia – Social and Behavioral Sciences, v. 74, p. 10-20, 2013.

HAMED, L. BIM do 3D ao 7D. **hashtag BIM**, 2015. Disponível em: <<https://hashtagbim.wordpress.com/2015/10/12/bim-do-3d-ao-7d/>>. Acesso em: 25 maio 2022.

KASSEM, M.; AMORIM, S. L. **BIM Building Information Modeling No Brasil e na União Europeia**. 4ª ed., São Paulo: Aracuai, 2015.

MACEDO, L. F. **Compatibilização de projetos de um pavimento tipo em alvenaria estrutural com uso do BIM**. 2018. 81 f. TCC (Graduação) - Curso de Engenharia Civil, Universidade Federal de Uberlândia, Uberlândia, 2018. Disponível em: <https://repositorio.ufu.br/handle/123456789/24241>. Acesso em 14 ago. 2023.

MONTEIRO, I. M. **O Uso dos Sistemas BIM em Projeto de Arquitetura: Diversificação de Soluções Versus Padronização**. Dissertação de Mestrado, Universidade de Brasília, UnB, p. 70, Brasília, 2020.

NETO, S. G. D. G. **APLICAÇÃO DO BIM 5D EM UMA OBRA PÚBLICA: ESTUDO DE CASO DA CONSTRUÇÃO DE UMA UNIDADE BÁSICA DE SAÚDE (UBS)**. UNIVERSIDADE TECNOLÓGICA FEDERAL DO PARANÁ, GUARAPUAVA, 2022

PMI – PROJECT MANAGEMENT INSTITUTE. **Construction Extension to the PMBOK® Guide**. 3. ed. Boulevard: PMI, 2017.

Trivifios, Augusto Nivaldo Silva, **Introdução à pesquisa em ciências sociais : a pesquisa qualitativa em educação** / Augusto Nivaldo Silva Trivifios.--São Paulo : Atlas, 1987.

QUEIROZ, A. Cinco empresas de construção civil do Ceará participam de projeto de inovação. **Opovo**, 2021. Acesso em: 05 jun. 2022.

VARGAS, R. V. **Gerenciamento de Projetos: Estabelecendo Diferenciais Competitivos**. 7. ed. Rio de Janeiro: Abreu's System Ltda, 2005.

VIEIRA, Luís Afonso G. **Governança Pública: O desafio do Brasil**. 2ª ed., Belo Horizonte: Fórum, 2013.